



Memòria 2023

FUNDACIÓ PRIVADA HOSPITAL DE CAMPDEVÀNOL
HOSPITAL COMARCAL DEL RIPOLLÈS



Junta del Patronat *Durant l'any 2023*

Presidenta

Sra. Dolors Costa Martínez

Vicepresidenta

Sra. Marta Coll Pous

Secretari no Patró

Sr. Josep Maria Bosch Vidal

Vocals

Sr. Joaquim Colomer Cullell

(fins el 17 de juliol de 2023)

Sra. Teresa Cuy Prat

Sr. Oriol Làzaro Llovera

(des del 5 de juliol de 2023)

Sr. Joan Manso Bosoms

Sr. Jordi Munell Garcia

Sra. Helena Ris Romeu

Sr. Amadeu Rosell Martí

(des del 17 de juliol de 2023)

Mn. Josep Sala Subirana

Sr. Recaredo Vidiella Roca

(fins el 20 de desembre de 2023)

Equip de Direcció

Director gerent

Sr. Joan Grané Alsina

Direcció assistencial

Sra. Rosa Maria Morral Parente

Direcció d'Infermeria

Sra. Roser Portabella Casany

Direcció de Persones

Sra. Soledad Lopez Fresco

Direcció economicoadministrativa

Sr. Sergi Subirachs Cola

Us presentem la memòria de l'any 2023, on es recull les dades d'activitat assistencial de la Institució en atenció especialitzada, socio sanitària i atenció primària que hem realitzat, el resultat econòmic de l'exercici i els principals fets ocorreguts durant l'any.

Durant el 2023, les relacions de l'Hospital de Campdevàrol amb altres institucions han patit canvis significatius, ja que s'ha passat de tenir una relació amb l'Hospital d'Olot i Comarcal de la Garrotxa a una aliança amb el Consorci Hospitalari de Vic. En aquest sentit, s'han creat i consolidat serveis territorials per tal de fomentar la proximitat en l'atenció, garantint la qualitat i la innovació. Aquesta relació es va formalitzar documentalment entre les dues institucions i la direcció del CatSalut, el mes de gener de 2024.

Un altre fet rellevant ha estat l'aprovació, per part del Patronat de la Fundació, del Pla Estratègic 2022-2026, que va ser presentat a l'organització el mes de novembre de 2023 i en la Jornada Estratègica del 16 de febrer de 2024.

El dia 14 de maig de 2024, a la seu del Consell Comarcal del Ripollès, es va fer una presentació als alcaldes i alcaldesses de la comarca.

En aquest Pla es defineixen cinc eixos estratègics a desenvolupar:

- I. EIX ESTRATÈGIC: Hospital amable i amb valor social
- II. EIX ESTRATÈGIC: Preferent en coneixement i atenció integral i integrada
- III. EIX ESTRATÈGIC: Magnetisme pels professionals
- IV. EIX ESTRATÈGIC: Pràctiques de valor
- V. EIX ESTRATÈGIC: Aliances estratègiques i col·laboratives

D'altra banda, els objectius assistencials, pactats amb el CatSalut, s'han assolit de manera folgada.

És per això que volem reconèixer i agrair l'esforç de tots els treballadors i treballadores de la nostra Institució, ja que sense la seva dedicació, la seva professionalitat i la seva solidaritat no hauria estat possible aconseguir els objectius i reptes proposats.

Gràcies a tots i a totes per la vostra dedicació!

ETERNAMENT AGRAÏTS!!



Dolors Costa Martínez
Presidenta



Joan Grané Alsina
Director Gerent

Fets destacats

◆La **Dra. María José Cortés Rodríguez** es va incorporar el mes de gener per posar-se al capdavant de la Unitat territorial de Diagnòstic per la Imatge d'Osona i el Ripollès, un servei conjunt de la Fundació Hospital de Campdevàrol (FHC) i el Consorci Hospitalari de Vic (CHV), substituint al **Dr. Joaquim Maideu**, que ha estat cap del servei durant 21 anys.

◆La Fundació Hospital de Campdevàrol va entregar els premis del **concurs de fotografia Minerva Expressa't**, que aquest any va arribar a la 10a edició. Es tracta d'un certamen on participen els professionals sanitaris de la Fundació, i les imatges que s'hi presenten són les que il·lustren cada mes del calendari 2023. La fotografia més votada pel jurat va ser la de **"Despertars al Port de Pollença" de la Sra. Núria Cuesta**.

◆La sala d'actes de l'Hospital de Campdevàrol va acollir el 17 de febrer una interessant conferència sobre la **intel·ligència artificial**, que va anar a càrrec de **Magda Rosenmöller**, professora d'Operacions, Informació i Tecnologia a l'IESE Business School. L'acte s'englobava en el marc de l'Agenda Ripoll 2030, organitzat amb la col·laboració de l'Ajuntament de Ripoll. La conferència anava destinada als professionals sanitaris.

◆El dimecres dia 22 de febrer es va fer una sessió de **formació de Suport Vital Bàsic**, on hi van participar una trentena de professionals de diferents departaments assistencials i no assistencials. L'objectiu va ser dotar-los per detectar aturades cardiorespiratòries, i així poder activar la cadena de supervivència fins al moment que arribi l'assistència sanitària.



◆Amb motiu del **Dia Internacional de la Dona** del 8 de març, la Fundació Hospital de Campdevàrol va engegar una campanya a les xarxes socials amb el nom **#AmbVeudeDona**. L'objectiu va ser que les dones fessin sentir la seva veu, tenint en compte que més d'un 70% del sector sanitari són dones, dada que també es compleix a la Fundació.

◆El dijous dia 23 de febrer, la Fundació Hospital de Campdevàrol va fer la **segona jornada de treball per elaborar el Pla Estratègic 2022-2026**, document que haurà de dirigir el futur del centre sanitari de referència del Ripollès. La sessió es va fer a l'Hotel La Solana durant el matí i la tarda.



◆L'Hospital de Campdevàrol ha renovat el Certificat AMED al Servei de Cuina. Es tracta d'un programa de l'Agència de Salut Pública de la Generalitat, que té com a objectiu **promoure l'alimentació mediterrània com a model d'alimentació saludable**. Per poder aconseguir aquesta acreditació cal complir un seguit de requisits com:

- La utilització d'**oli d'oliva** per amanir i preparar els plats
- Una àmplia oferta de **verdures, hortalisses i llegums en els menús**
- Prioritat de **peixos i carns magres** en l'elaboració dels plats

Fets destacats

◆ El rector de la Universitat de Vic-Universitat Central de Catalunya, **Josep Eladi Baños**, va visitar el dia 13 d'abril l'Hospital de Campdevàrol, per conèixer de primera mà les instal·lacions del centre i tenir una trobada amb el gerent, Joan Grané, i membres del Patronat. L'Hospital de Campdevàrol i la UVic van signar un conveni de col·laboració l'any 2018 per **potenciar la docència i la recerca entre ambdues entitats**. El centre sanitari del Ripollès acull estudiants del Grau de Medicina i del Grau d'Infermeria en període de pràctiques.



◆ Durant el mes d'abril, la Fundació Hospital de Campdevàrol va instal·lar **fonts d'aigua als centres sanitaris** que gestiona, tant a l'hospital com als centres d'atenció primària de Ribes i Campdevàrol. En poden fer ús els treballadors i treballadores de la Fundació, i un dels objectius principals és eliminar les ampolles de plàstic, fent així una clara **aposta pel medi ambient**. També es preveu que amb aquest sistema d'ultrafiltració es malbarati menys aigua.



◆ La cantautora **Judit Neddermann** va oferir el 28 d'abril al matí, un petit concert en acústic a l'Hospital de Campdevàrol, en el marc del cicle de concerts Sinèrgic, que organitza Neandertal Records, amb el suport de la Diputació de Girona. En total hi van assistir una cinquantena de persones, entre usuaris i pacients i també professionals del centre, que van poder gaudir de les cançons de la cantautora catalana quan només feia unes setmanes que havia publicat un nou disc.

◆ Els hospitals de Campdevàrol i Vic van emprendre una nova col·laboració entre els dos centres el mes d'abril passat, ja que es va posar en marxa el **Servei territorial de Traumatologia i Cirurgia Ortopèdica**, integrat per professionals de l'Hospital de Campdevàrol i professionals del Consorci Hospitalari de Vic, que se sumava al d'anestesiologia. Nous serveis territorials que responen a una reorganització en el model d'aliances entre hospitals que es va encetar el 2015.

◆ La Fundació Hospital de Campdevàrol va implantar el mes de maig el sistema **SmartRoom d'ISERN Medical** a totes les habitacions del centre sanitari, una actuació que tenia com a objectiu la transformació digital dels espais d'hospitalització. Amb aquesta actuació es va convertir en el primer hospital de les comarques gironines i de les comarques centrals, en apostar per aquest nou sistema d'entreteniment i comunicació. A nivell de Catalunya, només s'havia instal·lat en hospitals com el Clínic de Barcelona o el Joan XXIII de Tarragona. El cost de la inversió va ser d'uns 90.957 euros, i l'Hospital de Campdevàrol no va haver de fer front a cap import.



Fets destacats

◆La infermera d'atenció primària de l'ABS Ribes-Campdevàno, **Maria Planella**, qui també té formació en tècnic de diagnòstic per la imatge, s'ha convertit en **formadora de professionals** dels centres d'atenció primària del Ripollès i zones properes, en la tècnica d'ecografies. Planella participa en un grup format de dotze persones de tot Catalunya que pertanyen a l'Associació d'Infermeria Familiar i Comunitària, amb l'objectiu de tenir una bona formació en la tècnica d'ecografia, i així poder formar els professionals dels centres que hi estiguin interessats.

◆El mes de maig es va complir un any que la Fundació Hospital de Campdevàno va fer una clara **aposta per a les energies renovables** i va instal·lar panells fotovoltaics a l'edifici de l'Hospital, contribuint així en l'estalvi energètic. Les dades de l'estalvi generat des de la seva implantació certifiquen els bons resultats d'aquesta inversió, ja que s'ha **estalviat un 10,78%** de l'energia consumida pel centre sanitari durant aquest darrer any. El cost total de la inversió va ser de **71.700€** dels que **17.700€ s'han finançat** amb Fons Europeus.

◆L'Àrea Bàsica Ribes-Campdevàno, durant el mes de maig, va organitzar un **cicle de conferències a municipis petits** com Querolbs i Pardines, en el marc de les activitats de salut comunitària. L'objectiu va ser millorar el benestar emocional de les persones que hi viuen, sovint amb una població envellida, així com prevenir la fragilitat o davallada funcional de les persones, perquè puguin continuar vivint en el seu domicili habitual el màxim de temps possible.

◆La Fundació Hospital de Campdevàno va iniciar la **Setmana Sense Fum** amb un seguit d'activitats transversals, que culminarien el dia 31 de maig amb la segona Trobada de Pintors contra el Tabac, on una vuitantena d'artistes van omplir el centre de Campdevàno per crear les seves obres a partir del lema de l'OMS: **"Cultivem aliments, no tabac"**.

L'activitat va comptar amb la col·laboració de Campdevàno Cultura i Compromís i també amb l'Ajuntament de Campdevàno.

◆El mes de juny es va donar el tret de sortida a la **Xarxa d'Innovació en Salut de les comarques gironines**, de la que en forma part la Fundació Hospital de Campdevàno, amb una jornada a l'Auditori Josep Irla de la Generalitat a Girona amb prop de 100 participants. L'objectiu d'aquesta plataforma és compartir **projectes i experiències en R+D+I**



◆L'Atenció Primària Ribes-Campdevàno va integrar els serveis de **fisioterapeuta i higienista bucodental** en el seu equip. Aquest desplegament s'emmarca en el Pla d'Enfortiment i Transformació de l'Atenció Primària i Comunitària (APiC) del Departament de Salut, a través del qual es van incorporar també els referents de benestar emocional i els dietistes-nutricionistes.

◆L'equip directiu de l'**Institut Guttmann** va visitar l'Hospital de Campdevàno per conèixer les instal·lacions i per parlar de diversos temes, entre els quals una proposta de col·laboració entre les dues institucions. Per part de l'Institut Guttmann hi van assistir Montserrat Bernabeu, Directora Assistencial, Montserrat Caldés, Directora Econòmica, i Josep Medina, responsable de Consolidació Territorial, que es van reunir amb el gerent de la Fundació Hospital de Campdevàno, Joan Grané. La trobada va servir per explicar una proposta de col·laboració en el tractament de pacients amb necessitat de neurorehabilitació.



Fets destacats

◆ La Fundació Hospital de Campdevàrol continua apostant per convertir-se en **una institució cada vegada més sostenible**. Després d'instal·lar fonts d'aigua a diferents espais de l'hospital i dels centres d'atenció primària de Ribes i Campdevàrol, per contribuir a l'eliminació del plàstic, es va repartir més de 300 ampolles reutilitzables per a tots els treballadors i treballadores. Les ampolles les va donar l'empresa Boris 45, responsable del servei de cuina de l'Hospital.

◆ Aquest curs escolar s'han pogut **reprendre les activitats des de l'ABS Ribes-Campdevàrol**, que ja es portaven a terme amb els nens i nenes abans de la pandèmia. La normalitat ha anat tornant a les aules i això va fer possible continuar fent la tasca pedagògica que fa anys es desenvolupa a les escoles de Campdevàrol i Ribes.

◆ La Fundació Hospital de Campdevàrol va participar en l'**StudyTour**, una experiència de sostenibilitat i medi ambient que es va fer a Ginebra (Suïssa) amb l'acompanyament de la Unió Catalana d'Hospitals com a membre del Consell de Govern de l'IHF (International Hospital Federation). La trobada es va fer en ple procés d'elaboració del Pla Estratègic 2022-2026, on un dels punts destacats d'aquest pla és el de la sostenibilitat, en el seu sentit més ampli.

Un dels objectius és **liderar projectes que incentivin als professionals, als serveis externs, als proveïdors i aliances, entre altres, a exercir pràctiques sostenibles i d'eficiència energètica**.

◆ Al mes de setembre, la **Fundació Oncolliga Girona** i l'Hospital de Campdevàrol van presentar el nou material adquirit amb el donatiu de l'**Oncotrail 2022**, un total de **6.161,72 euros**, que es van destinar a millorar el confort dels pacients oncològics i els seus familiars. Amb aquest fons es va comprar material divers per a consultes externes i hospitalització, com ara una butaca de tres cossos amb motor i una llitera polivalent d'exploracions.

◆ L'Hospital de Campdevàrol va començar a fer **operacions d'hèrnies inguinals i crurals per endoscòpia percutània** el mes de setembre. Es tracta d'una tècnica mínimament invasiva, poc dolorosa i amb una ràpida recuperació del pacient. L'objectiu és operar totes les hèrnies amb aquesta tècnica de forma progressiva, ja que la valoració està essent molt positiva. L'Hospital de Campdevàrol és l'únic d'Osona i el Ripollès que fa aquest tipus d'intervenció per aquesta tècnica.



◆ L'Hospital de Campdevàrol va obtenir el **primer premi en l'àrea Urgències Hospitalàries de la categoria d'hospitals bàsics i comarcals en els Best Spanish Hospitals**, que es va celebrar el 5 d'octubre a Barcelona. Els premis s'atorguen mitjançant indicadors d'eficiència, adequació i qualitat assistencial i els centres sanitaris s'hi presenten de forma voluntària. En aquests premis, on hi van participar més de 140 hospitals, també s'analitzen l'àrea mèdica i quirúrgica i la maternoinfantil.



◆ Un total de **31 estudiants** van fer les **pràctiques** en diferents àrees assistencials de l'Hospital de Campdevàrol durant el 2023. Els estudiants en **pràctiques del Grau d'Infermeria** provenien, majoritàriament, de la Universitat de Vic, a l'igual que els de **Fisioteràpia, Medicina i Dietètica i Nutrició**. Els estudiants d'auxiliar infermeria estudiaven a l'Institut de la Garrotxa (Olot) i a l'Institut de Vic. També vam tenir tres estudiants de **Psicologia** de la Universitat de Vic, i un estudiant de **Tècnic de la Dependència** de l'Institut Antoni Pous de Manlleu.

Fets destacats

◆La Fundació Hospital de Campdevàrol va signar el mes d'octubre un conveni amb la **Fundació La Caixa**, pel qual el centre sanitari va adquirir un sistema de grues **instal·lades al sostre**, per facilitar la mobilitat dels pacients que tenen dificultats de mobilitat a l'hora de fer rehabilitació. El cost total d'aquest equipament, va ser de 8.200 euros, dels quals la Fundació La Caixa en van finançar un total de **5.000 euros**, a través del programa d'Acció Social.



◆El conseller de Salut de la Generalitat, **Manel Balcells**, va visitar l'Hospital de Campdevàrol el divendres 20 d'octubre on, entre altres coses, es va reunir amb els membres del Patronat de la Fundació i l'òrgan directiu, i també amb els treballadors i treballadores de l'hospital i primària. Un dels aspectes a ressaltar a ser la confirmació del conseller que l'Hospital de Campdevàrol ja forma part de l'Aliança de la C17, juntament amb els de Vic, Granollers, Sant Celoni i Mollet i el Clínic de Barcelona, tal com s'havia reivindicat reiteradament des del territori.



◆La Fundació Hospital de Campdevàrol es va adherir a la campanya "**Sense simptomatologia del tracte urinari, no maltractis**", que és el lema escollit aquest any pel grup PROA i Infeccions Nosocomials de la Societat Catalana de Malalties Infeccioses i Microbiologia Clínica (SCMIMC), per celebrar el dia europeu de l'ús prudent dels antimicrobians, que es va celebrar el 18 de novembre. Les resistències antibiòtiques són un problema emergent de salut pública que tenen un elevat impacte sobre la salut humana, animal i ambiental.

◆La sala d'actes de la **Fundació Eduard Soler** de Ripoll (Ripollès) va acollir el 24 de novembre la tercera **Jornada Intercentres Sanitaris i Universitaris de la Catalunya Central**, organitzada per l'Hospital de Campdevàrol i la Facultat de Medicina de la UVic-UCC, on l'objectiu va ser l'intercanvi de coneixements i experiències en l'entorn assistencial, sanitari i d'investigació, posant en relleu la importància de la docència. Aquesta és la tercera edició de les jornades, després de les dues anteriors a Berga i a Olot.



◆Durant l'any 2023 s'han fet **inversions per un valor econòmic de 221.254,87 €**, necessàries pel normal funcionament i adequació de les diferents activitats. Cal destacar les inversions en matèria d'equipaments i sostenibilitat, com el sistema de control de temperatura intel·ligent de l'Hospital per reduir el malbaratament energètic, les fonts de dispensació d'aigua pel personal instal·lades a l'Hospital i a l'ABS Ribes Campdevàrol, i la llitera de parts.

SERVEIS ASSISTENCIALS DE LA FUNDACIÓ

Anatomia Patològica

Anestesiologia, Reanimació i Clínica del Dolor

Cirurgia General

Cirurgia Vascular

Cirurgia Ortopèdica i Traumatologia

Dermatologia

Diagnòstic per la Imatge

Dietètica i Nutrició

Farmàcia

Laboratori d'Anàlisis Clíniques

Logopèdia

Medicina Interna

Cardiologia

Digestologia

Geriatría

Hematologia

Nefrologia

Neurologia

Oncologia

Pneumologia

Reumatologia

Obstetrícia i Ginecologia

Odontologia i Maxil·lofacial

Oftalmologia

Otorinolaringologia

PADES

Pediatría

Psicologia Clínica

Rehabilitació i Fisioteràpia

Teràpia Ocupacional

Treball Social

Urologia

Urgències

Unitat Socio sanitària

Llarga estada

Mitjana estada polivalent

Hospital de Dia Socio sanitari

Atenció Primària

Medicina Familiar

Pediatría

Odontologia

ATDOM

ASSIR

Exploracions complementàries



Endoscòpia digestiva alta

Endoscòpia digestiva baixa

Proves funcionals respiratòries

Prick test

Audiometries

Test de l'alè

Anàlisis clíniques

Anatomia patològica

Radiodiagnòstic

Ecodiagnòstic

Ecocardiografia

TAC

Mamografies

Registres cardiotocogràfics

Holter de pressió

Holter de ritme

Prova d'esforç

Biometria

ACTIVITAT ASSISTENCIAL

ACTIVITAT A PACIENTS AGUTS

Altes (sense CMA)	2023	2022
Medicina Interna	923	888
Cirurgia	0	1
COT	240	251
Obstetrícia i Ginecologia	118	99
Pediatria	62	49
ORL	0	0
Oftalmologia	0	0
Altres	0	0
TOTAL	1.343	1.288

	2023	2022
Estada mitjana (dies)	5,30	6,56
Índex d'ocupació (%)	59,01	70,15

HOSPITAL DE DIA D'AGUTS

	2023	2022
Sessions	2.120	2.251

any 2023

■ ingrés ■ CMA

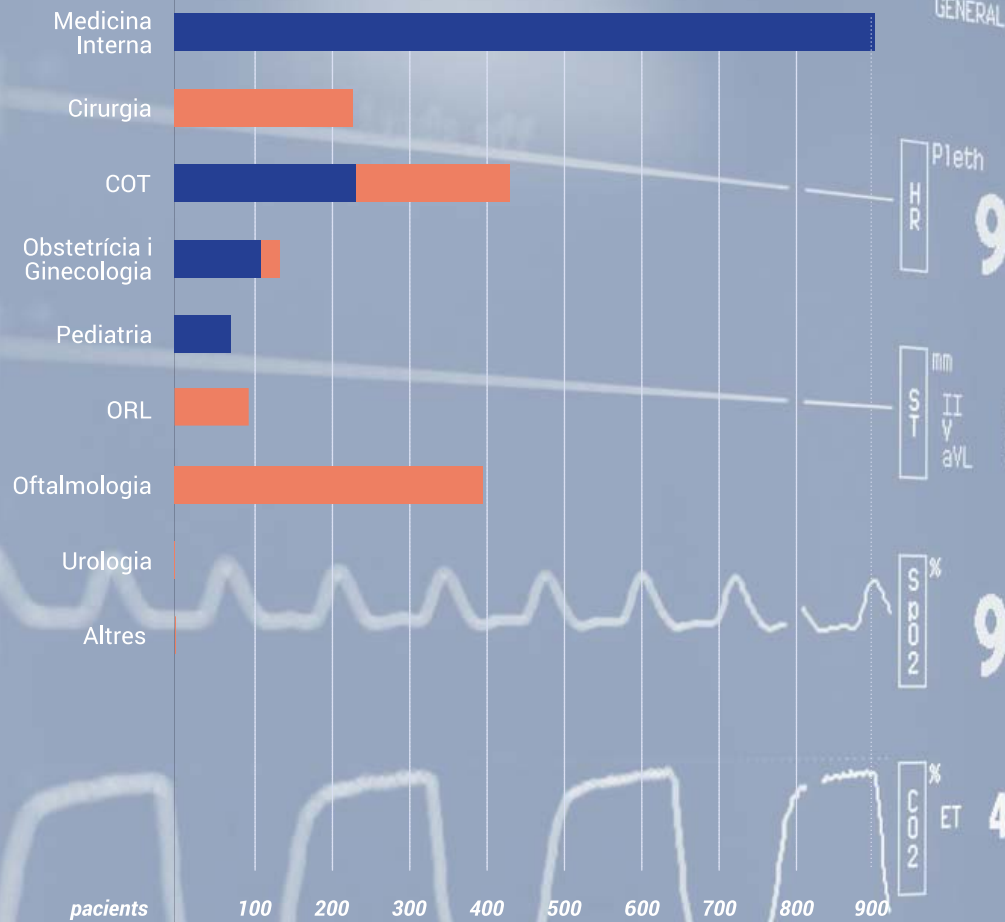

ACTIVITAT QUIRÚRGICA

	2023	2022
Intervencions urgents amb ingrés	55	48
Intervencions programades amb ingrés	184	185
Cirurgia Major Ambulatoria	930	875
Cirurgia Menor	1.343	1.201

	2023	2022
Parts	76	80
Cesàries	20	27
Índex de cesàries	26,3	33,7

CONSULTA EXTERNA

	2023	2022
Primeres visites	10.038	9.285
Visites successives	19.320	18.959
Total visites	29.358	28.244
Índex de reiteració	1,92	2,04

URGÈNCIES

	2023	2022
Urgències ateses	13.262	13.026
Urgències ingressades	1.015	1.017
Urgències traslladades	402	384
Transport interhospitalari medicalitzat	156	185
Transport primari	594	614
Atenció domiciliarària nocturna	125	127

ACTIVITAT SOCIOSANITÀRIA

Llarga estada	2023	2022
Ingressos	76	70
Altes	76	71
Estades generades	7.517	7.560
Índex d'ocupació (%)	93,61	94,15

Mitjana estada polivalent	2023	2022
Ingressos	248	208
Altes	250	208
Estades generades	5.175	5.434
Índex d'ocupació (%)	94,52	99,25

Visites de Geriatria	2023	2022
Primeres visites	62	67
Visites successives	230	256
Total visites	292	323
Índex de reiteració	3,71	3,82

PADES

(PROGRAMA D'ATENCIÓ DOMICILIÀRIA, EQUIP DE SUPORT)

	2023	2022
Pacients nous	111	118
Pacients alta	95	124
Nombre de visites	1.564	1.578

HOSPITAL DE DIA SOCIOSANITARI

	2023	2022
Pacients nous	41	52
Pacients alta	39	47
Nombre d'estades	5.255	4.877
Índex d'ocupació (%)	86,50	80,616

PROVES DIAGNÒSTIQUES

Diagnòstic per la Imatge	2023	2022
Radiologia simple	11.090	12.147
Radiologia contrastada	65	97
Mamografies	1.600	1.581
Ecografies	3.237	3.042
Ecocardiograma	666	478
TAC	2.095	2.045
Procediments intervencionistes	121	66

Exploracions complementàries	2023	2022
Gastroscòpia	274	232
Colonoscòpia	334	358
Audiometria	365	275
Nasofaringe/Laringoscòpia	274	217
Espirometria	430	382
Poligrafia respiratòria	65	74
Holter de pressió	26	23
Holter de ritme	248	293
Prova d'esforç	191	203
Cistoscòpia	75	25
Biòpsia prostàtica	0	0
Fluxometria	72	112
Biometria	217	179
Tomografia de coherència òptica	694	652

Laboratori d'Anàlisis Clíniques	2023	2022
Determinacions hematològiques	23.715	25.158
Determinacions bioquímiques	119.435	109.847
Determinacions microbiològiques	5.623	5.272
Altres determinacions	3.265	1.097
PCR COVID	918	6.824

Laboratori d'Anatomia Patològica	2023	2022
Citologies	1.006	762
Biòpsies	725	573
Marcadors tumorals	596	586
Necròpsia fetal	1	1

BANC DE SANG

	2023	2022
Concentrats hematies	414	505
Concentrats plaquetes	6	7
Plasma fresc	2	0
Pacients transfosos	129	168

REHABILITACIÓ

	2023	2022
Sessions a pacients ingressats	7.086	7.696
Sessions a pacients ambulatoris	3.646	3.941

FARMÀCIA

Dispensació	
Pacients atesos en dosis unitàries (sense CMA)	1.673
Pacients tractats amb citostàtics parenterals	33
Pacients atesos a dispensació ambulatoria	398
Pacients tractats amb ús compassiu	0
Pacients tractats amb medicació estrangera	34
Pacients tractats amb medicació d'investigació	0
Pacients atesos en el Programa de Manteniment amb Metadona	13
Gestió Clínica	
Comissió Farmacoterapèutica:	
Reunions de la Comissió	5
Butlletins d'informació de medicaments	5
Informes d'avaluació de nous medicaments	5
Informes tècnics d'ús de medicaments	14
Nombre d'inclusions de principis actius	16
Nombre d'exclusions de principis actius	4
Comissió de material sanitari:	
Reunions de la Comissió	2
Butlletins d'informació de material sanitari	2
Elaboració	
Fórmules magistrals elaborades	59
Nombre d'unitats reenvasades	40.608
Nombre de preparacions de citostàtics	313

ATENCIÓ PRIMÀRIA DE SALUT



ABS
Ribes de Freser
/ Campdevàrol

DADES POBLACIONALS

	2023	2022
Població assignada	5.821	5.659
Població de 0 a 14 anys	651	578
Població de 15 a 64 anys	3.580	3.506
Població més gran de 64 anys	1.590	1.575
Població adscrita al RCA	2023	2022
Població total	5.923	5.746
Població de 0 a 14 anys	661	644
Població de 15 a 64 anys	3.638	3.509
Població més gran de 64 anys	1.624	1.593

RECURSOS ESTRUCTURALS

Centres d'Atenció Primària (CAP)	2
CAP de Campdevàrol	
CAP de Ribes de Freser	
Consultoris locals	6
Campelles	
Gombrèn	
Pardines	
Planols	
Queralbs	
Toses	

ACTIVITAT

	2023	2022
Visites Medicina al CAP i consultoris	19.614	23.103
Visites Medicina a domicili	610	522
% Visites mèdiques programades	14,35	16,98
Visites Infermeria al CAP i consultoris	20.993	22.517
Visites Infermeria a domicili	1.385	1.757
% Visites Infermeria programades	42,90	46,74
Visites Pediatria	2.021	2.068
% Visites Pediatria programades	24,00	18,42
Visites Infermeria pediàtrica	847	1.091
% Visites Infermeria pediàtrica programades	61,28	76,54
Visites Odontoestomatologia	2.437	3.496
% Visites Odontoestomatologia programades	95,28	90,82
Tècniques Infermeria CAP/consultoris	38.560	19.027
Atenció continuada	2023	2022
Nombre d'atencions	26	7

Atenció pediàtrica
ABS Ripoll-Sant Joan
i ABS Camprodon

	2023	2022
Visites Pediatria	8.168	6.890

ATENCIÓ AL CLIENT

ATENCIÓ AL CLIENT

Queixes - Motiu	2023	2022
Assistencials	24	15
Tracte	0	0
Organització i tràmits	10	23
Informació	1	0
Hoteleria, habitabilitat i confort	0	0
TOTAL	35	38
Agraïments	16	12
Suggeriments	0	1

RECURSOS DE L'HOSPITAL

RECURSOS ESTRUCTURALS

(a 31 de desembre de 2022)

Llits	
Aguts	35
Convalescència	15
Llarga estada	22
Places de CMA	9
Quiròfans/sala de parts	3
Unitat de Reanimació Postquirúrgica	5
Box d'Urgències	7
Laboratori d'Anàlisis Clíniques	1
Farmàcia	1
Places d'Hospital de Dia Aguts	6
Places d'Hospital de Dia Socio sanitari	15
Consultoris	12
Sala de Rehabilitació i cardiològica	2
Sales de Radiologia	3
Sala d'ecodiagnòstic	1
Sala de TAC	1
Sala de proves funcionals	1
Sala d'endoscòpia	1
Sala d'Odontologia	1
Centres d'Atenció Primària	2
Consultoris locals municipals	6

RECURSOS HUMANS DE LA FUNDACIÓ

Personal equivalent a jornada completa (a 31 de desembre)	2023	2022
Directius	3,00	3,00
Assistencials amb titulació superior	47,42	48,21
Assistencials de grau mitjà	67,62	65,52
Tècnics assistencials	15,57	13,54
Auxiliars d'Infermeria	38,93	39,55
Subalterns assistencials	8,00	7,23
Personal administratiu	21,38	22,75
Personal d'oficis	1,00	1,00
Total	203,02	200,80

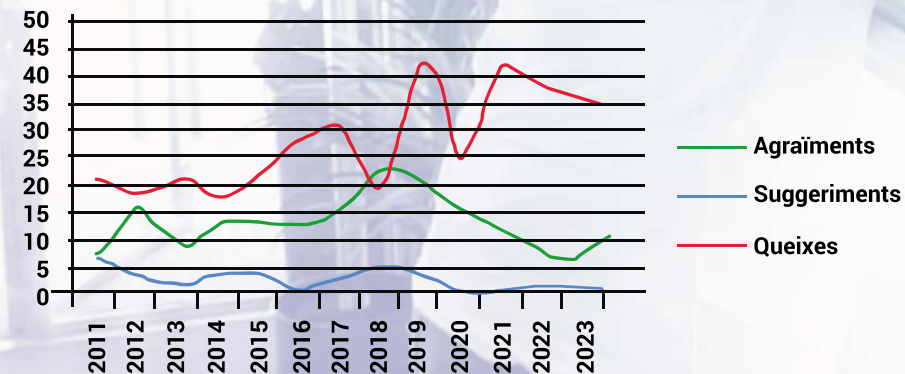

RECURSOS ECONÒMICS

Ingressos d'exploració	Despeses d'exploració
22.102.795,49 €	21.900.899,99 €

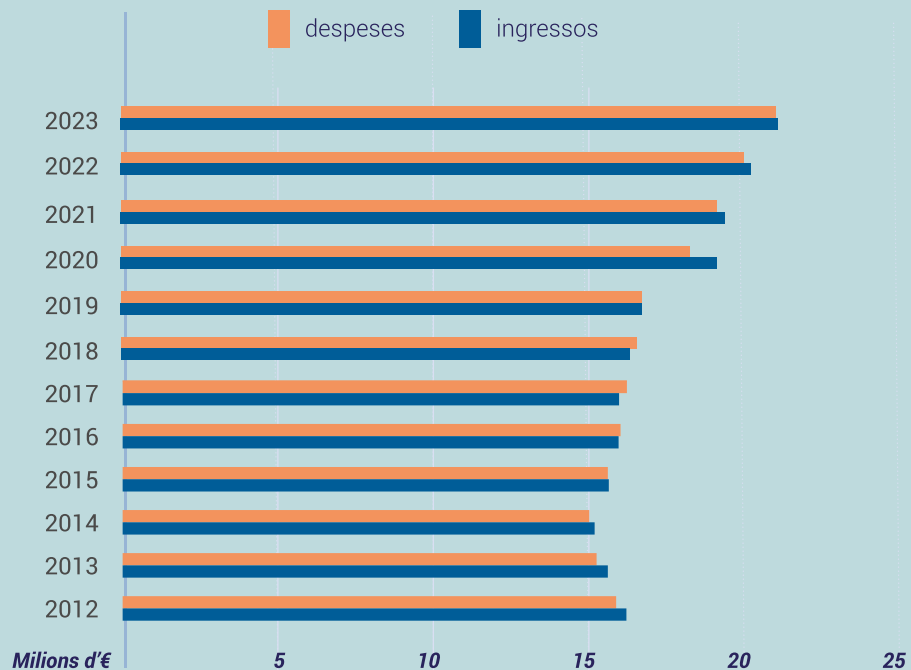
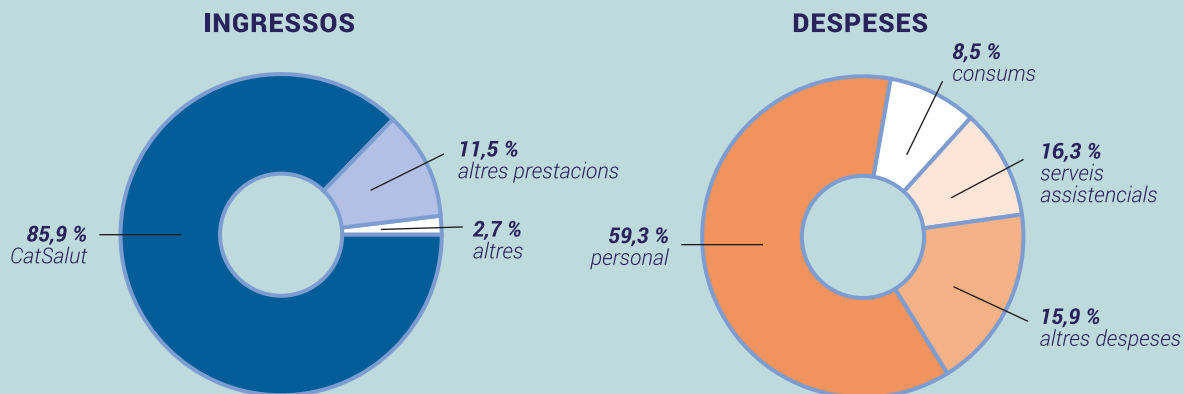

INVERSIONS

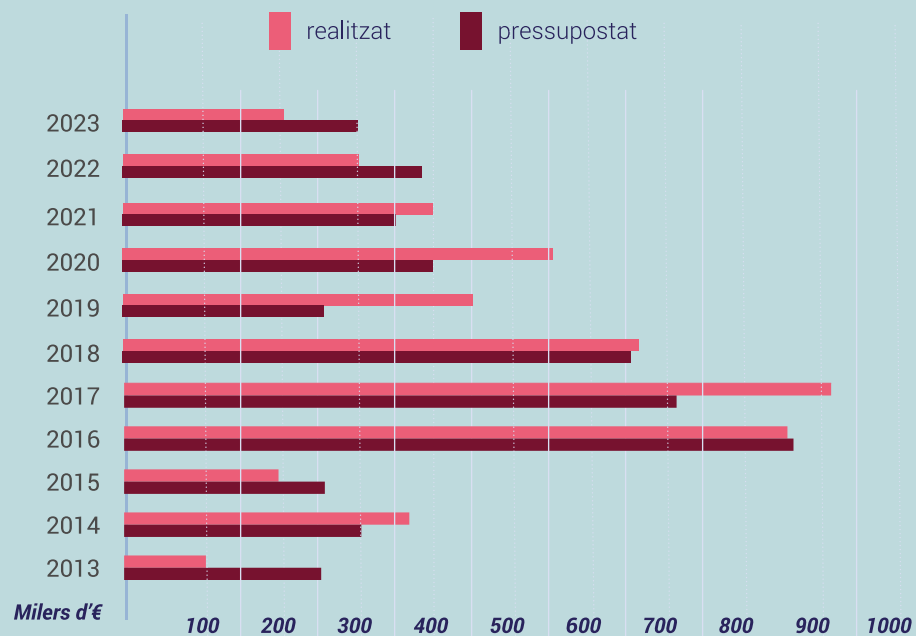

INDICADORS ASSISTENCIALS EN PACIENTS AGUTS

	2023	Estàndard	2022
Casuística			
Altes totals (inclou CMA)	2.088		1.878
Altes hospitalització	1.232		1.143
Mitjana de diagnòstics per alta	8,30	7,0	8,70
Complexitat			
Pes relatiu hospitalització (inclou CMA)	0,98		1,03
Pes mitjà hospitalització (inclou CMA)	0,8550	0,8758	0,9284
Gestió d'estades			
Raó de funcionament estàndard (RFE)	1,04		1,17
Estada mitjana en hospitalització	5,39	5,20	6,68
Estada mitjana preoperatòria			
Raó de funcionament	1,06		1,08
Valor observat	0,61	0,57	0,79
Cirurgia sense ingrés			
Raó de CMA estàndard (RCMAE)	1,13		1,11
Taxa bruta de substitució	84,70%	74,80%	85,20%
Mortalitat			
Raó de mortalitat estàndard (RME)	1,04		1,01
Taxa bruta de mortalitat	3,90%	3,80%	4,40%
Complicacions			
Raó de complicacions estàndard (RCE)	0,84		1,09
Taxa bruta de complicacions	0,80%	0,90%	1,30%
Readmissions			
Raó de reingressos estàndard (RRE)	1,01		0,76
Taxa bruta de readmissions	2,70%	2,70%	2,00%

GRD	CMD	5 primers GRD mèdics	Nombre
137	04	Infeccions i inflamacions pulmonars majors	119
194	05	Fallida cardíaca	69
139	04	Altres pneumònies	64
140	04	Malaltia pulmonar obstructiva crònica	54
560	14	Part	49
GRD	CMD	5 primers GRD quirúrgics	Nombre
326	08	Substitució articulació de genoll programat	37
315	08	Procediments sobre espatlla, colze i avantbraç, excepte substitució d'articulació	28
324	08	Substitució articulació de maluc programat	27
308	08	Reparació de fractura de maluc i fèmur	23
313	08	Procediments sobre genoll i part inferior de la cama excepte peu	21
GRD	CMD	5 primers GRD major ambulatoria (CMA)	Nombre
073	02	Intervencions sobre cristal·lí amb o sense vitrectomia	376
228	06	Intervencions per hèrnia inguinal, crural i umbilical	72
098	03	Altres procediments sobre oïda, nas, boca i gola	67
316	08	Intervencions sobre mà i canell	62
182	05	Altres procediments vasculars perifèrics i relacionats	35

GRUPS RELACIONATS AMB EL DIAGNÒSTIC (GRD)

POBLACIÓ DE REFERÈNCIA

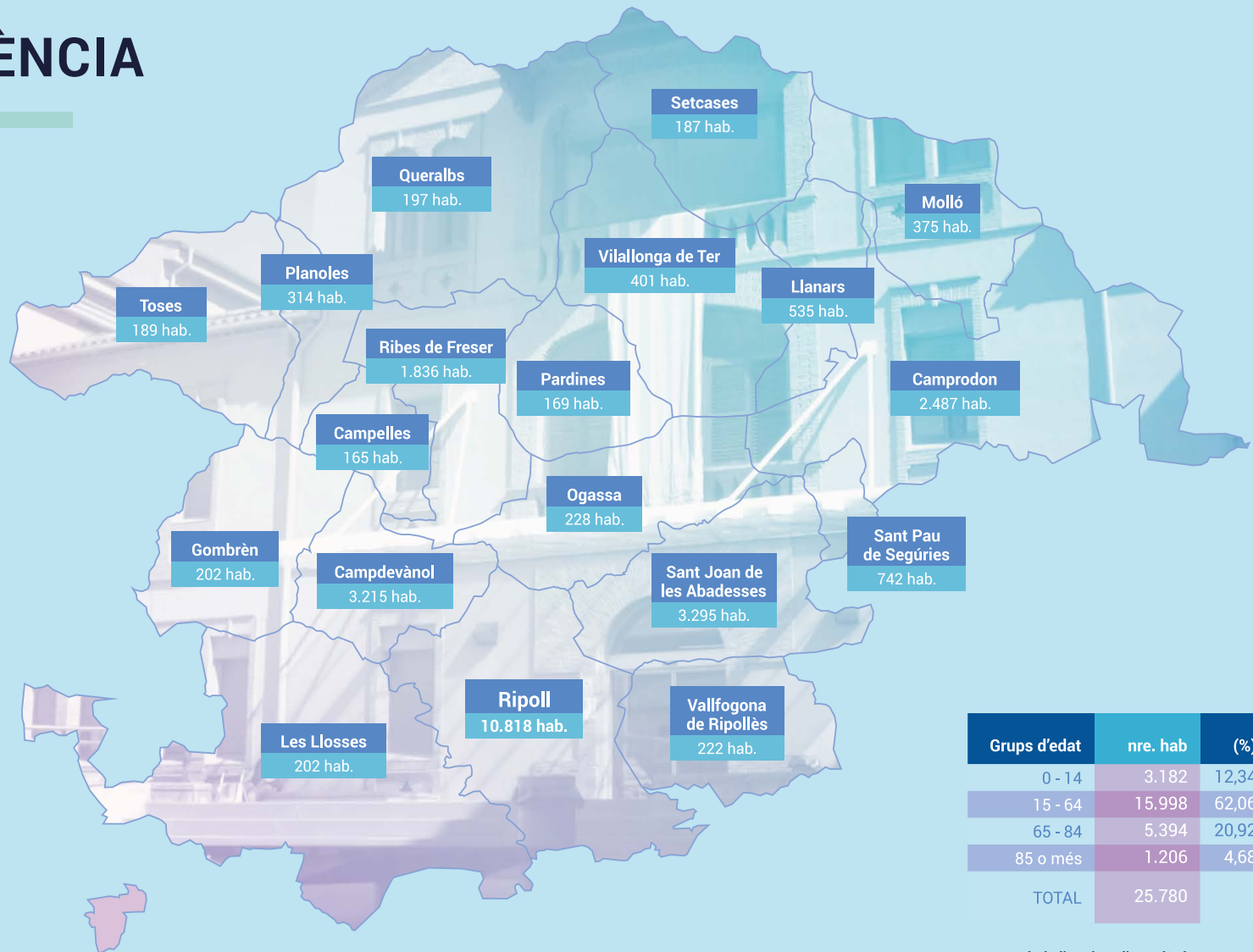

Grups d'edat	nre. hab	(%)
0 - 14	3.182	12,34
15 - 64	15.998	62,06
65 - 84	5.394	20,92
85 o més	1.206	4,68
TOTAL	25.780	

Font: Web de l'Institut d'Estadística de Catalunya

**Quan ens necessites,
sempre hi som**



HOSPITAL DE CAMPDEVÀNOL

Hospital Comarcal del Ripollès